AVANCE DE LOS DERECHOS HUMANOS

Actualización sobre las Subvenciones de Fundaciones a Nivel Global

Principales hallazgos

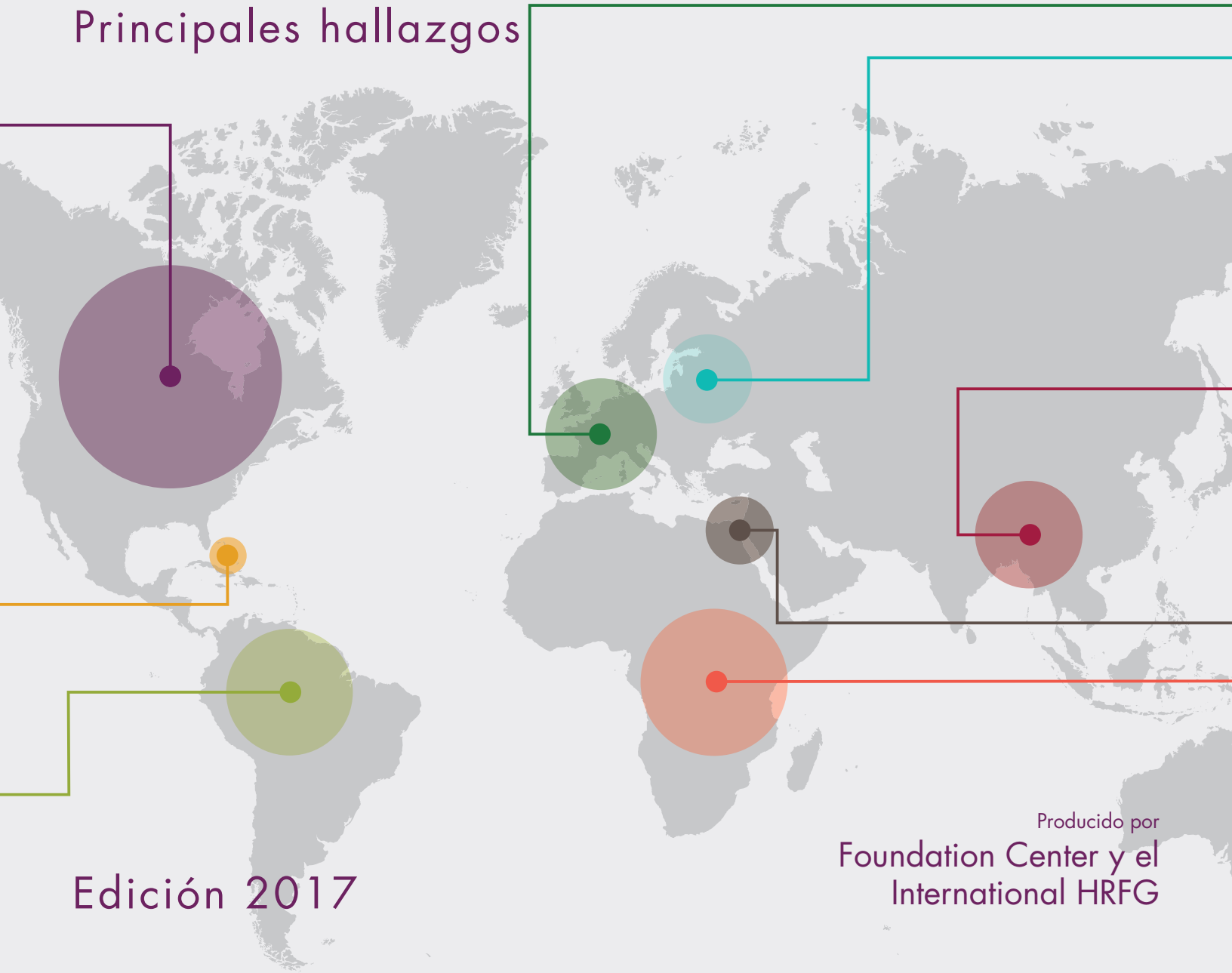

Edición 2017

Producido por
Foundation Center y el
International HRFG

FOUNDATION CENTER

INTERNATIONAL HUMAN RIGHTS FUNDERS GROUP

AUTORES

Anna Koob	Gerente de Servicios de Conocimiento, Foundation Center
Sarah Tansey	Gerente de Programas, Investigaciones y Políticas, International Human Rights Funders Group

RECONOCIMIENTOS

Los autores desean agradecer to la participación de Mona Chun, Directora de Mona Chun, International Human Rights Funders Group (IHRFG), y a Christen Dobson, anteriormente con IHRFG, por su papel fundamental en el apoyo de la iniciativa *Avance de los Derechos Humanos* desde el principio. También agradecemos a Jen Bokoff, Foundation Center, por sus valiosas perspectivas al guiar este proyecto. Asimismo, damos las gracias a Julie Broome y a Lori Stanciu, Ariadne—European Funders for Social Change and Human Rights, por su liderazgo y sus esfuerzos para asegurar que las donaciones de los donantes europeos sean capturadas con precisión en esta investigación. De la misma manera queremos agradecer a Lucía Carrasco Scherer, Directora de Programas de Prospera—la Red Internacional de Fondos de Mujeres, por su asesoramiento continuo en esta iniciativa, su disposición para traducir materiales importantes, y su compromiso para asegurar que el papel fundamental de los fondos de los mujeres en apoyo de los Derechos Humanos esté debidamente representado. Además, expresamos nuestro agradecimiento a los miembros del comité asesor de donantes por su constante orientación y retroalimentación a esta iniciativa. Finalmente, damos las gracias a todas las fundaciones que han reportado sus datos para proporcionar información a esta investigación.

SOBRE LA INICIATIVA *AVANCE DE LOS DERECHOS HUMANOS: HERRAMIENTAS DE CONOCIMIENTOS PARA FINANCIADORES*

Un esfuerzo multianual y colaborativo del International Human Rights Funders Group (IHRFG), Foundation Center, Ariadne y Prospera para crear datos y herramientas de investigación interactivos con el fin de ayudar a los financiadores y defensores de derechos humanos a aumentar su efectividad.

"…[estos datos] tienen el potencial de cambiar realmente la forma en que colaboramos con otros financiadores".
–Heather Benjamin, Open Society Foundations

Lo que se puede aprender de las investigaciones

La iniciativa *Avance de los Derechos Humanos* ha producido tres conjuntos de herramientas hasta la fecha:

- Nuestros informes anuales sobre principales hallazgos—como éste- analizan el panorama del financiamiento de los derechos humanos por fundación, así como por donantes bilaterales y multilaterales;
- Nuestro sitio web de *Avance de los Derechos Humanos* va un paso más allá de los informes, permitiendo a los usuarios ver los flujos de fondos y las intersecciones por región, tema, población y estrategia; y
- Mapas de la Fundaciones: Derechos Humanos—nuestro mapa en línea de financiamiento de derechos humanos accesible a los miembros de IHRFG, Ariadne y Prospera ofrece datos a nivel de subvenciones y búsquedas sobre varias cuestiones, poblaciones o regiones.

Lo que se puede hacer con las investigaciones

- Entender en dónde encaja usted en el campo y dar información a sus estrategias de financiamiento;
- Identificar socios de financiamiento y beneficiarios potenciales;
- Comprender mejor el panorama de financiamiento para temas, regiones, poblaciones o estrategias particulares; y
- Adquirir recursos adicionales para abordar brechas de financiamiento.

Más recientemente, los financiadores han utilizado los datos para ayudar a desarrollar filantropía local en Kenia; para entender el panorama del financiamiento para la buena gobernanza, la lucha contra la corrupción y el estado de derecho; y para abogar por un mayor financiamiento gubernamental para los derechos humanos.

Visite la página About del sitio Web de *Avance de los Derechos Humanos* para obtener más información sobre cómo los financiadores están fortaleciendo su trabajo con los datos.

Copyright © 2017 Foundation Center. Este trabajo está disponible bajo los términos de la Licencia Internacional de Creative Commons Atribución-No Comercial 4.0.
creativecommons.org/licenses/by/4.0/

ISBN 978-59542-523-2

Diseño por Elefint Designs y Christine Innamorato, Foundation Center

El Estado del Financiamiento de Fundaciones en Materia de Derechos Humanos en 2014

El año 2014 vio el regreso de amenazas familiares para los derechos humanos: Israel y Palestina estuvieron en los titulares al renovar combates en la Franja de Gaza y las tensiones de la era de la Guerra Fría reaparecieron en medio del conflicto en Crimea. El año también trajo consigo el surgimiento de nuevas amenazas, con ataques lascivos de grupos extremistas como ISIS y Boko Haram, un golpe y la implementación del régimen militar en Tailandia, así como la crisis de Ébola en África occidental. También se vio el aumento de las tendencias existentes, como las amenazas a los espacios de expresión cívica, y preocupaciones crecientes en torno a la vigilancia y la seguridad digital. La crisis humanitaria en Siria empeoró y el número de desplazamientos forzados alcanzó el nivel más alto desde la Segunda Guerra Mundial.

Sin embargo, en medio de, el mundo vio avances y la promesa de movimientos arduos en varias áreas. Impulsada por marchas y protestas, la Cumbre sobre el Clima de las Naciones Unidas llevó a los líderes mundiales, a la sociedad civil y al sector privado a un paso más cerca del acuerdo sobre una respuesta internacional al cambio climático. Las organizaciones de derechos humanos lanzaron campañas de colaboración para resaltar abusos en torno a eventos mega deportivos en Sochi, Rusia, y en todo Brasil. La Corte Suprema de la India reconoció un tercer género en una sentencia hito para la comunidad transgénero. En una victoria por la transparencia, el Senado de los Estados Unidos publicó un informe sobre el uso de la tortura por parte de la Agencia Central de Inteligencia.

En 2014 las fundaciones adjudicaron $2.7 mil millones en apoyo de los derechos humanos.[1] Tal como se define por la iniciativa Avance de los Derechos Humanos, las donaciones en materia de derechos humanos buscan cambios estructurales, a menudo en apoyo a las poblaciones marginadas, para avanzar los derechos consagrados en la Declaración Universal de los Derechos Humanos y en los tratados de derechos subsecuentes. Todas las donaciones consistentes con esta definición se tomaron en cuenta en esta investigación, incluyendo las subvenciones de los financiadores que no se consideran financiadores de los derechos humanos pero que apoyan el trabajo en campos entrelazados.

Las 729 fundaciones incluidas en esta edición de *Avance de los Derechos Humanos: Actualización sobre Subvenciones de Fundaciones a Nivel Global* hicieron más de 20,600 subvenciones a 12,888 organizaciones en 2014 en apoyo de los derechos humanos.[2] Estas fundaciones van desde aquellas que reportaron más de $200 millones en donaciones en materia de derechos humanos en 2014 hasta aquellas fundaciones con una sola subvención en materia de derechos humanos. Cincuenta y tres por ciento de los donantes incluidos en esta investigación hicieron cinco o más donaciones de derechos humanos, mientras que el 22 por ciento hizo sólo una o dos donaciones que cumplían con la definición de derechos humanos.

Este cuarto informe anual explora las donaciones en materia de derechos humanos de 2014 por financiador, región, tema, población y estrategia. Para proporcionar un panorama más completo de las donaciones de derechos humanos, este informe también incluye datos sobre ayuda bilateral y multilateral.

Avance de los Derechos Humanos: Actualización sobre Subvenciones de Fundaciones a Nivel Global también destaca los cambios clave en el otorgamiento de donaciones a fundaciones entre 2013 y 2014. Para controlar las variaciones de año a año en el conjunto de datos, esta comparación se basa en un subconjunto de 579 financiadores cuyas subvenciones se incluyeron en las investigaciones para 2013 y 2014. Entre este subconjunto combinado,[3] el total de dólares de subvenciones para derechos humanos aumentó en un 20 por ciento y el número de subvenciones aumentó en un 11 por ciento.

Los cambios anuales en los niveles de donaciones pueden estar influenciados por las acciones de una o varias fundaciones; la autorización de subvenciones multianuales en un año;[4] un número pequeño de subvenciones muy grandes, especialmente en áreas problemáticas que representan proporciones relativamente más pequeñas de dólares de las subvenciones; o una fundación que presenta datos de subvenciones más detallados y completos. Por lo tanto, los lectores deben de ser cautelosos con respecto a emitir conclusiones de largo plazo sobre fluctuaciones basadas en cambios de un solo año. Para examinar las fluctuaciones en subvenciones de derechos humanos en el transcurso del tiempo, IHRFG y Foundation Center emitirán un análisis de tendencias de cinco años más adelante este año que tratará sobre el financiamiento en materia de derechos humanos de 2011 a 2015.

¿QUIÉN OTORGA SUBVENCIONES EN MATERIA DE DERECHOS HUMANOS?

El siguiente análisis combina datos de subvenciones recolectados de IHRFG, Ariadne y Prospera con datos recolectados de Foundation Center obtenidos de un grupo de las fundaciones estadounidenses privadas y comunitarias más grandes.

- La filantropía de derechos humanos es global: los 729 financiadores incluidos en este análisis provienen de las 50 países y de ocho de las principales regiones del mundo.
- La Nationale Postcode Loterij figuró como el mayor financiador en materia de derechos humanos en 2014 de acuerdo con la cantidad de dólares de las subvenciones ($292 millones), seguida por la Fundación Ford ($211 millones) y Atlantic Philanthropies ($197 millones). Las Open Society Foundations, que encabezaron la lista de 2011 a 2013, bajaron de nivel debido a los cambios en su metodología de rendición de informes en 2014.[5]

FINANCIADORES DE DERECHOS HUMANOS: UNA MIRADA MÁS DE CERCA

El conjunto de datos de derechos humanos incluye subvenciones de 237 miembros de IHRFG, Ariadne y Prospera ubicados en todo el mundo. Esta investigación también incluye los datos recolectados por Foundation Center sobre otros 492 financiadores quienes en su mayoría posiblemente no se consideran a sí mismos como financiadores de derechos humanos pero han hecho al menos una subvención que cae dentro de la definición utilizada para este análisis. A continuación se ofrece una visión más detallada de las prioridades de financiamiento de los miembros de IHRFG, Ariadne y Prospera, la mayoría de los cuales se identifican como financiadores de derechos humanos y de cambio social y quienes proporcionan el 80 por ciento de todos los dólares y el 83 por ciento de las subvenciones que se incluyen en el conjunto de datos completo. Esta sección compara el financiamiento de derechos humanos entre fundaciones miembros y no miembros y también destaca el financiamiento del creciente número de donantes basados en el Sur y el Este Globales.[6]

¿A QUÉ GRUPOS POBLACIONALES APOYAN LOS MIEMBROS DE IHRFG, ARIADNE Y PROSPERA?

- La mayor proporción de fondos entre los miembros de la red apoyaba a niños y jóvenes (22 por ciento) y la segunda proporción más grande apoyaba a mujeres y niñas (19 por ciento). Lo contrario ocurrió con quienes no eran miembros: las mujeres y las niñas ocuparon el primer lugar, representando el 23 por ciento del financiamiento, y los niños y los jóvenes ocuparon el segundo lugar (16 por ciento). Los migrantes y los refugiados fueron el tercer grupo más apoyado en cada caso, representando el 12 por ciento del financiamiento de los miembros y el 9 por ciento del financiamiento de los no miembros.

¿QUÉ ESTRATEGIAS APOYAN LOS MIEMBROS DE LA RED?

- Si bien la incidencia y la reforma de los sistemas constituían la principal estrategia apoyada por las fundaciones miembros y no miembros, los miembros de la red dedicaban una porción sustancialmente mayor de su financiamiento a este enfoque (41 por ciento versus 28 por ciento de los no miembros). El desarrollo de capacidades y la asistencia técnica, así como la investigación y la documentación, recibieron la segunda y tercera mayor proporción, respectivamente, de los financiadores miembros. Para los no miembros, los medios de comunicación y la tecnología se clasificaron como la segunda estrategia más financiada, seguida por el desarrollo de capacidades y la asistencia técnica.

¿EN DÓNDE FINANCIAN LOS MIEMBROS DE LA RED?

- Una porción más pequeña del financiamiento de los miembros se centró en el trabajo de derechos humanos en Estados Unidos (33 por ciento) en comparación con el financiamiento de los no miembros (81 por ciento). Esto es en gran medida un reflejo del conjunto de datos en el que casi todos los financiadores no miembros están basados en Estados Unidos, mientras que los miembros de la red están repartidos por todo el mundo. Los miembros adjudicaron una parte sustancialmente mayor de financiamiento en materia de derechos humanos a Europa Occidental (17 por ciento versus 1 por ciento de los financiadores no miembros) y a Europa Oriental (7 por ciento versus 1 por ciento de los no miembros). Esto también refleja el conjunto de datos, con 70 miembros basados en Europa, en contraste con cinco que no son miembros.
- Si bien una mayor proporción de miembros está basada fuera de Estados Unidos y se identifica como financiadores internacionales de derechos humanos, la investigación no encontró que dedican una mayor proporción de fondos para trabajar en el Sur y el Este Globales que los no miembros. Tanto los miembros como los no miembros adjudicaron proporciones similares de financiamiento al África Subsahariana (8–11 por ciento), así como a Asia y el Pacífico (7–10 por ciento).

Enfoque de financiamiento para Derechos Humanos, miembros de IHRFG, Ariadne y Prospera, 2014

237 financiadores autorizados 17,210 subvenciones que suman un total de $2.2 billion mil millones de dólares

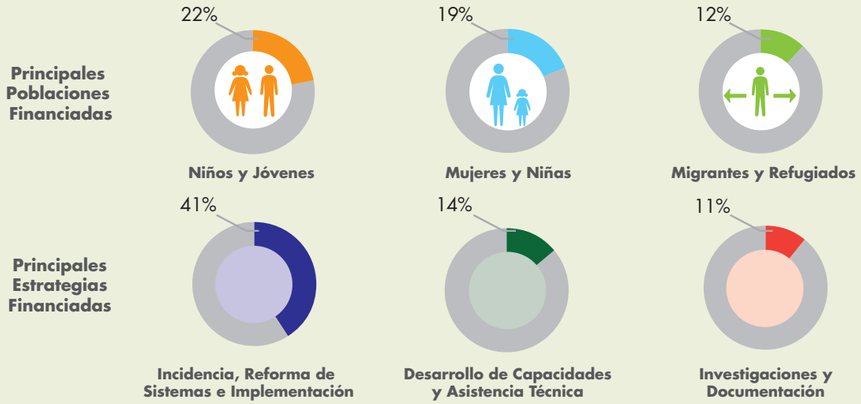

Fuente: Foundation Center, 2017

Número de Financiadores en Materia de Derechos Humanos por Región: Miembros de IHRFG, Ariadne y Prospera, 2014

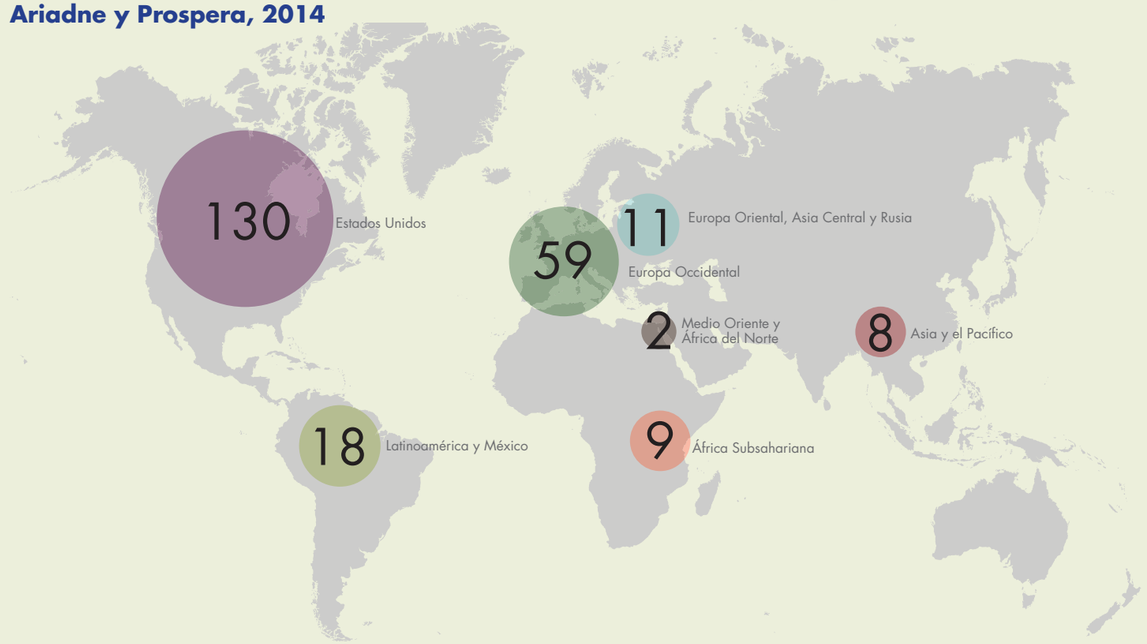

Fuente: Foundation Center, 2017. Cifras basadas en subvenciones adjudicadas por las 237 fundaciones miembros afiliadas con IHRFG, Ariadne o Prospera. Hay 492 fundaciones no miembros adicionales (487 basadas en Estados Unidos, 2 basadas en Europa Oriental y 3 basadas en Europa Occidental) que están incluidas en el conjunto de datos completo al que se hace referencia en otro punto del análisis.

FINANCIADORES EN MATERIA DE DERECHOS HUMANOS BASADOS EN EL SUR Y EN EL ESTE GLOBALES

El apoyo para los derechos humanos proviene de una comunidad diversa de donantes basados en todo el mundo, incluyendo un número creciente de fundaciones en el Sur y en el Este Globales. Muchos de estos financiadores están al frente de las cambiantes culturas locales que apoyan el avance de los derechos humanos a largo plazo.

- De los 729 financiadores incluidos en este análisis, 50 están basados en el Sur y en el Este Globales, 48 de los cuales son miembros de IHRFG, Ariadne y Prospera. Representaron el 2 por ciento de las subvenciones en dólares y el 11 por ciento del número total de subvenciones otorgadas por miembros.
- En total, los financiadores basados en el Sur y en el Este Globales donaron $63.5 millones en apoyo a los derechos humanos a través de 2,259 subvenciones a 1,837 beneficiarios.
- Similar al año anterior, los principales temas apoyados por los financiadores basados en el Sur y en el Este Globales fueron derechos de igualdad y protección contra la discriminación (17 por ciento), seguidos por la protección contra la violencia (14 por ciento) y los derechos ambientales y de recursos naturales (13 por ciento). En comparación, dentro del grupo total de financiadores, los derechos de igualdad quedaron clasificados en tercer lugar (10 por ciento), los derechos ambientales y de recursos en cuarto lugar (9 por ciento) y la protección contra la violencia en sexto lugar (8 por ciento).
- Los financiadores en el Sur y el Este Globales apoyaron en mayor medida la creación de coaliciones y colaboraciones, adjudicando el 18 por ciento del financiamiento a esta estrategia. En comparación, el conjunto general otorgó el 6 por ciento. La participación pública y la concientización también recibieron 18 por ciento, mientras que esta estrategia representó solamente 7 por ciento del financiamiento del conjunto de datos total.
- Open Society Institute Budapest Foundation fue el financiador en materia de derechos humanos más grande basado en el Sur y el Este Globales ($22.3 millones), seguido por la Fundación AVINA basada en Panamá ($7.7 millones) y Open Society Fund Praga ($7.1 millones).
- Fundación AVINA encabezó la lista con respecto al número de subvenciones (247), seguida por Fondo Centroamericano de Mujeres, Nicaragua (155); African Women´s Development Fund, Ghana; y Foundation for Human Rights, Sudáfrica (cada uno con 153).

Principales fundaciones por dólares en subvenciones otorgadas en materia de Derechos Humanos, 2014

	Nombre de la Fundación	Ubicación	Cantidad
1	**Nationale Postcode Loterij***	**PAÍSES BAJOS**	**$291.8 MILLONES (M)**
2	Ford Foundation*	EEUU	$211.1 M
3	Atlantic Philanthropies*	EEUU	$197.0 M
4	Open Society Foundations*	EEUU	$137.8 M
5	California Endowment	EEUU	$124.1 M
6	National Endowment for Democracy*	EEUU	$101.6 M
7	EEA and Norway Grants*	BÉLGICA	$99.6 M
8	Bill and Melinda Gates Foundation	EEUU	$90.9 M
9	Susan Thompson Buffett Foundation	EEUU	$80.4 M
10	Oak Foundation*	SUIZA	$77.1 M
11	NoVo Foundation*	EEUU	$76.1 M
12	Foundation For The Carolinas	EEUU	$72.5 M
13	Comic Relief*	REINO UNIDO	$70.4 M
14	W.K. Kellogg Foundation*	EEUU	$62.2 M
15	Vanguard Charitable Endowment Program*	EEUU	$60.9 M
16	William and Flora Hewlett Foundation*	EEUU	$42.2 M
17	American Jewish World Service*	EEUU	$35.7 M
18	Hivos*	PAÍSES BAJOS	$32.0 M
19	JPB Foundation	EEUU	$31.4 M
20	Sigrid Rausing Trust*	REINO UNIDO	$28.7 M

Número de Subvenciones
1,158

Principales Fundaciones por Número de Subvenciones de Derechos Humanos, 2014

	Nombre de la Fundación	Ubicación	No. de Subvenciones
1	**EEA and Norway Grants***	**BÉLGICA**	**1,158**
2	National Endowment for Democracy*	EEUU	1,035
3	Ford Foundation*	EEUU	644
4	Global Greengrants Fund*	EEUU	593
5	American Jewish World Service*	EEUU	570
6	Hivos*	PAÍSES BAJOS	437
7	Open Society Foundations*	EEUU	419
8	Mensen met een Missie*	PAÍSES BAJOS	361
9	California Endowment	EEUU	360
10	Global Fund for Women*	EEUU	355
11	Fund for Global Human Rights*	EEUU	324
12	NEO Philanthropy*	EEUU	290
13	Abilis Foundation*	FINLANDIA	278
14	New Israel Fund*	EEUU	276
15	Foundation Open Society Institute – Switzerland*	SUIZA	266
16	Fundación AVINA*	PANAMÁ	247
17	Sigrid Rausing Trust*	REINO UNIDO	220
18	Global Fund for Children*	EEUU	218
19	Wikimedia Foundation*	EEUU	193
20	Esmée Fairbairn Foundation*	REINO UNIDO	180

Monto Total Donado
$291.8 Millones

Fuente: Foundation Center, 2017. Cifras basadas en subvenciones adjudicadas por 729 fundaciones ubicadas en 50 países. Los montos presentados aquí reflejan el valor total de la donación en materia de derechos humanos de cada financiador, incluyendo las subvenciones a otras fundaciones del grupo. Para abordar el posible conteo doble de las cifras, los beneficiarios que también son financiadores fueron removidos para llegar a los $2.7 mil millones que forman el total de las subvenciones en materia de derechos humanos de 2014 que aparece en otras secciones de este análisis.
Las Open Society Foundations, que encabezaron la lista de 2011 a 2013, bajaron de nivel debido a los cambios en su metodología de rendición de informes en 2014.
*Denota membresía de IHRFG, Ariadne o Prospera en 2014.

- Los 20 financiadores más grandes según la cantidad de dólares de las subvenciones—seis de los cuales están ubicados fuera de Estados Unidos—representaron 66 por ciento del financiamiento total. Los principales 20 financiadores por número de subvenciones—ocho de los cuales están ubicados fuera de Estados Unidos—representaron 40 por ciento de las subvenciones en materia de derechos humanos.
- Estados Unidos representó a la mayoría de financiadores (85 por ciento) incluidos en la investigación,[7] reflejando en gran medida la relativa accesibilidad a los datos de subvenciones para las fundaciones estadounidenses. Sin embargo, el número de financiadores basados fuera de Estados Unidos incluidos en esta investigación ha llegado a más del doble desde nuestro análisis inicial, aumentando de 49 fundaciones en 2010 a 112 fundaciones en 2014. Estas 112 fundaciones, las cuales en su mayoría se identifican como fundaciones de derechos humanos o de cambio social, representaron casi un tercio del financiamiento en materia de derechos humanos.
- De las 12,888 organizaciones beneficiarias incluidas en esta investigación, solamente el 4 por ciento recibió cinco o más subvenciones en materia de derechos humanos, representando el 32 por ciento del financiamiento total. Más de tres cuartos (78 por ciento) de los beneficiarios recibieron solamente una subvención según nuestra definición.

¿A DÓNDE VAN LAS SUBVENCIONES EN MATERIA DE DERECHOS HUMANOS?

Las organizaciones y los defensores en todas las principales regiones del mundo reciben financiamiento de derechos humanos. El siguiente análisis considera el conjunto de datos total y examina la distribución del financiamiento en materia de derechos humanos por enfoque geográfico (sin importar si el beneficiario de la subvención estaba basado dentro o fuera de la región—ver página 10). En este análisis, el valor total de una subvención se cuenta con respecto a cada región aplicable. Por ejemplo, el monto total de una subvención que apoya el trabajo en materia de derechos humanos en toda Europa se cuenta dentro de los totales para Europa Oriental y Europa Occidental.

- Aproximadamente 46 por ciento del financiamiento de derechos humanos en 2014 ($1.2 mil millones) se enfocó en trabajo relacionado con derechos en Estados Unidos, desde la expansión del acceso a los cuidados de salud hasta el avance de la equidad racial. Ver la página tres para obtener algunos factores contribuyentes con respecto a por qué Estados Unidos representa una proporción tan grande.
- La segunda región más apoyada fue Europa Occidental, con 13 por ciento del financiamiento total ($345 millones)—una proporción incrementada en comparación con años anteriores debido a un leve aumento en el número de financiadores de Europa Occidental que presentaron datos de subvenciones para las investigaciones en 2014. El financiamiento a Europa Occidental incluyó apoyo para los derechos de personas mayores y trabajadores migrantes, así como trabajo para avanzar el cambio social a través de servicios legales.

Financiamiento de Fundaciones para los Derechos Humanos por Región, 2014

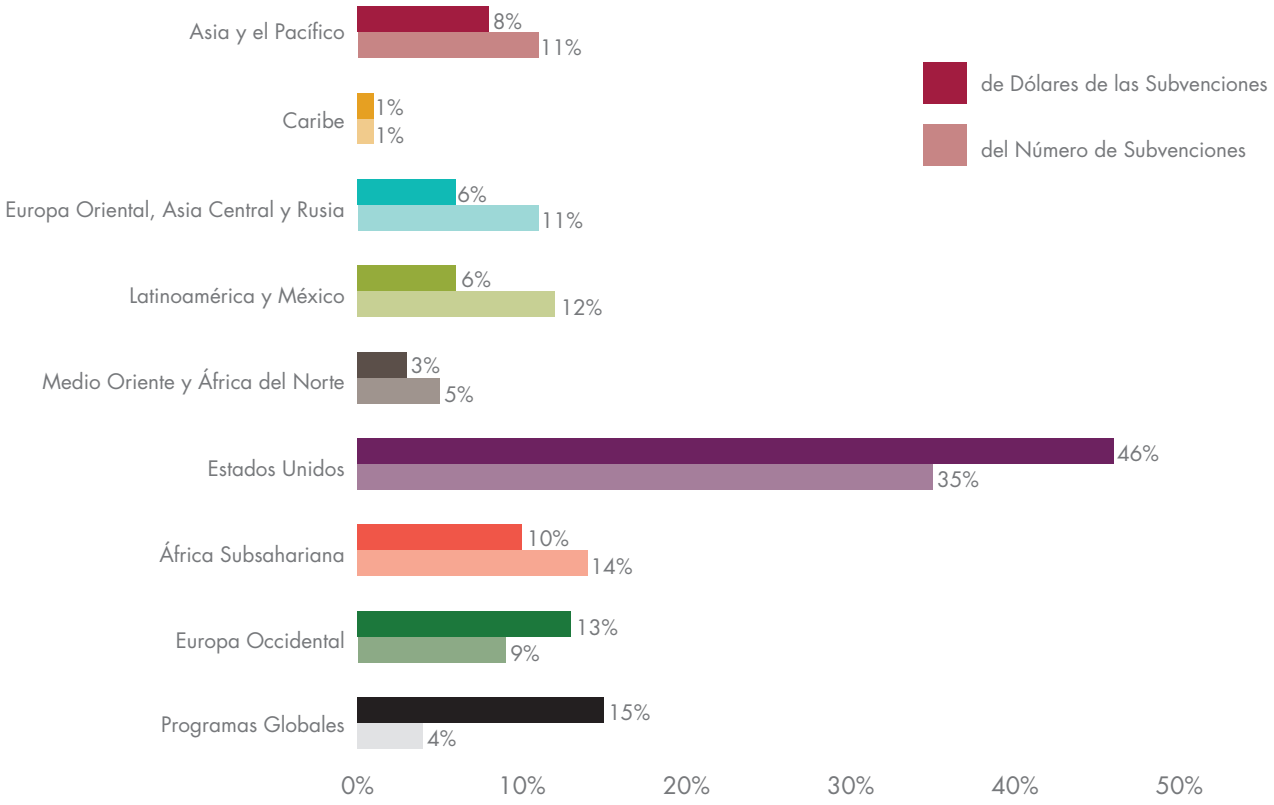

Fuente: Foundation Center, 2017. Cifras basadas en subvenciones adjudicadas por 729 fundaciones ubicadas en 50 países. Las cifras representan solamente subvenciones adjudicadas para apoyar a regiones especificadas. Las subvenciones podrían beneficiar a varias regiones y por lo tanto se computarían más de una vez. Como resultado, las cifras no suman un total del 100 por ciento

SUBVENCIONES EN MATERIA DE DERECHOS HUMANOS

729 FUNDACIONES EN 50 PAÍSES REALIZARON CASI **20,600** SUBVENCIONES QUE REPRESENTARON UN TOTAL DE **2.7 MIL MILLONES**

ESTADOS UNIDOS
$1.2 MIL MILLONES (B)

Donaciones Basadas en la Región

Prioridades

- $216.8 M — Derechos de Salud y Bienestar
- $137.2 M — Derechos de Igualdad y Protección contra la Discriminación
- $114.4 M — Derechos Sociales y Culturales

EUROPA OCCIDENTAL
$345 MILLONES (M)

- $108.8 M — Derechos Humanos—General
- $69.4 M — Derechos de Salud y Bienestar
- $34.3 M — Derechos de Igualdad y Protección contra la Discriminación

EUROPA ORIENTAL, ASIA CENTRAL Y RUSIA
$156 MILLONES (M)

- $32.1 M — Protección contra la Violencia
- $26.7 M — Participación Cívica y Política
- $17.1 M — Derechos Sociales y Culturales

CARIBE
$22 MILLONES (M)

- $4.5 M — Derechos de Salud y Bienestar
- $3.6 M — Participación Cívica y Política
- $2.7 M — Derechos Sociales y Culturales

ASIA Y EL PACÍFICO
$205 MILLONES (M)

- $38.8 M — Derechos de Salud y Bienestar
- $26.2 M — Participación Cívica y Política
- $24.6 M — Derechos de Expresión e Información

LATINOAMÉRICA Y MÉXICO
$168 MILLONES (M)

- $25.2 M — Derechos Humanos—General
- $21.8 M — Derechos Ambientales y de Recursos
- $15.5 M — Participación Cívica y Política

ÁFRICA SUBSAHARIANA
$278 MILLONES (M)

- $55.2 M — Derechos de Salud y Bienestar
- $34.0 M — Protección contra la Violencia
- $32.8 M — Derechos Sociales y Culturales

MEDIO ORIENTE Y ÁFRICA DEL NORTE
$83 MILLONES (M)

- $14.1 M — Participación Cívica y Política
- $13.1 M — Derechos Sociales y Culturales
- $9.0 M — Derechos Humanos—General

PROGRAMAS GLOBALES
$401 MILLONES (M)

NOTA: Las subvenciones en materia de derechos humanos realizadas por las fundaciones incluidas en este estudio apoyaron a 12,888 organizaciones a nivel mundial en 2014. Las cifras para cada región representan las subvenciones de derechos humanos para actividades enfocadas en esa región, independientemente de la ubicación del beneficiario. Estas cifras no incluyen las donaciones a organizaciones ubicadas en una región específica para actividades enfocadas en otras regiones.

Las subvenciones en materia de derechos humanos por lo general benefician a un país o región específicos. Sin embargo, ya que las subvenciones con un enfoque multirregional no especifican la cantidad de apoyo para cada región, el valor total de estas subvenciones se incluye en los totales para cada región especificada. La sección "Programas Globales" incluye subvenciones que tienen como fin apoyar la defensa de los derechos humanos a nivel global. Además, las subvenciones de derechos humanos que llegaron a un total de $57 millones y se enfocaron en los "países en desarrollo" no se reflejan en esta gráfica.

La cifra total de $2.7 mil millones de subvenciones en derechos humanos de 2014 excluye cualquier cómputo doble de subvenciones que se enfocaron en más de una región.

Para obtener una lista completa de los financiadores incluidos en la investigación, visite: humanrightsfunding.org/about/#funders.

Estos hallazgos se desarrollaron por medio de la iniciativa *Avance de los Derechos Humanos: Herramientas de Conocimientos para Financiadores* del International Human Rights Funders Group y Foundation Center, con el apoyo de Ford Foundation, Oak Foundation, Open Society Foundations y John D. and Catherine T. MacArthur Foundation.

Financiamiento en Materia de Derechos Humanos para Beneficiarios Basados en la Región, 2014

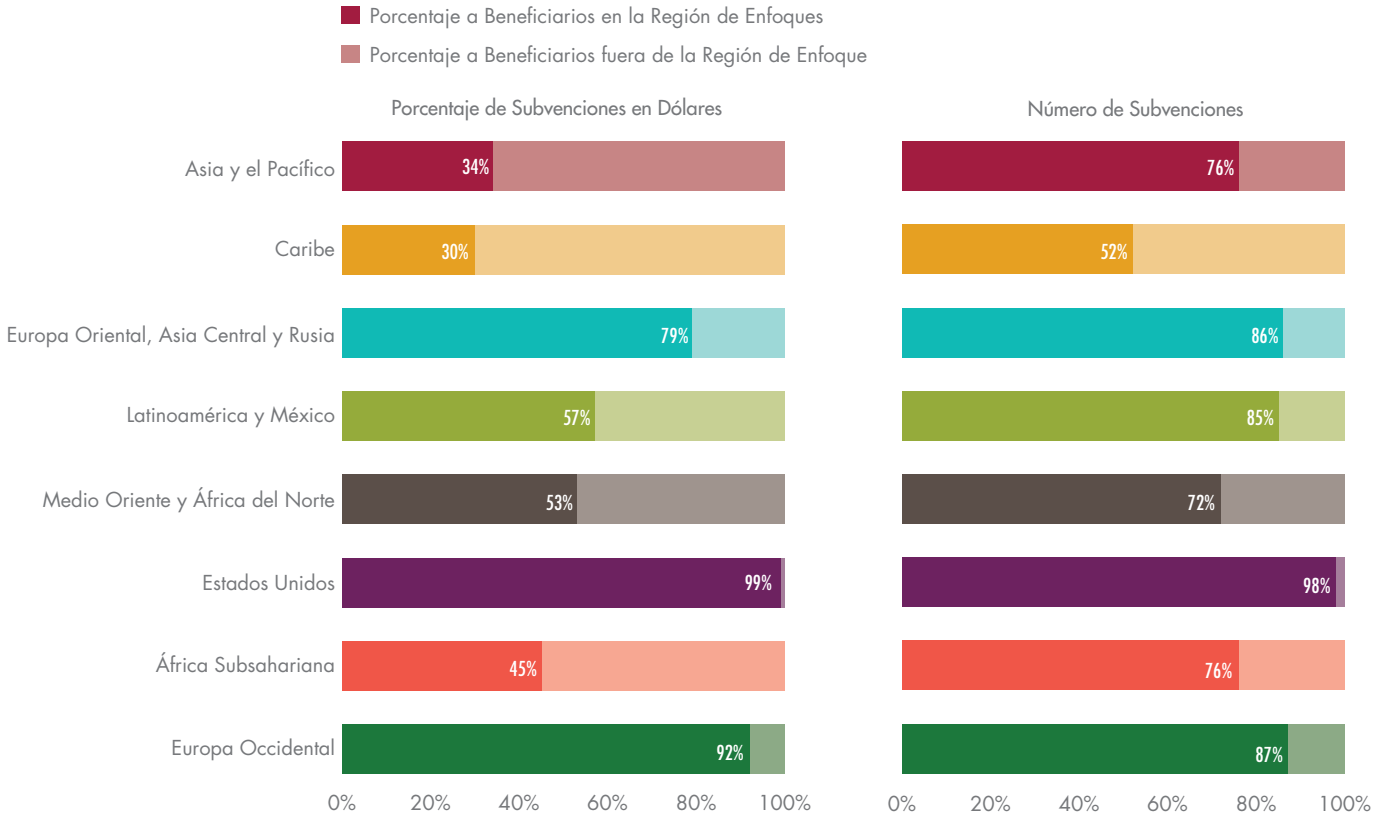

Fuente: Foundation Center, 2017. Cifras basadas en subvenciones adjudicadas por 729 fundaciones ubicadas en 50 países.

- El África Subsahariana estuvo en el siguiente lugar con un 10 por ciento, que incluyó financiamiento para proteger los derechos de los niños en áreas afectadas por conflictos, para promover la incidencia a favor de la salud sexual y para fortalecer el papel de la sociedad civil en el desarrollo de la democracia.
- Asia y el Pacífico quedaron clasificadas en cuarto lugar con un 8 por ciento, incluyendo el apoyo por derechos de tierras entre poblaciones rurales e indígenas y trabajo para incrementar el acceso a la información a través de tecnología.
- Con base en el subconjunto combinado de financiadores, de 2013 a 2014, siete de las ocho principales regiones del mundo exhibieron crecimiento en cuanto al número de dólares de las subvenciones recibidos. Europa Oriental, Asia Central y Rusia mostraron el mayor incremento en dólares de las subvenciones y número de subvenciones (hasta un 152 por ciento y 78 por ciento, respectivamente). Esto se debe a un incremento significativo en el financiamiento enfocado en la región, primordialmente proveniente de tres grandes financiadores: EEA and Norway Grants, Oak Foundation y National Endowment for Democracy. Ese año también vio un incremento en el financiamiento enfocado en Rusia y Ucrania en medio del conflicto en Crimea. Otras regiones que experimentaron un incremento significativo en el financiamiento incluyen el Caribe (hasta 47 por ciento) y Europa Occidental (hasta 45 por ciento).
- África Subsahariana (con 10 puntos porcentuales menos) fue la única región que sufrió una disminución en el financiamiento de 2013 a 2014. Dicha disminución podría representar una normalización en los niveles de financiamiento luego de un aumento del 14 por ciento en el financiamiento de la región el año anterior.
- El financiamiento en materia de derechos humanos que se enfoca en un país o región específicos puede darse a organizaciones beneficiarias basadas en dicha región o en otros lugares. Por ejemplo, Freedom Fund adjudicó una subvención a Environmental Justice Initiative, con sede en el Reino Unido, para exponer las violaciones laborales en el sector pesquero de Tailandia. Freedom Fund también adjudicó una subvención a Tatvasi Samaj Nyas en la India para trabajar en torno a la trata. Ambas subvenciones están codificadas como apoyo para Asia y el Pacífico.
- Para todas las regiones, la mayoría de las subvenciones destinadas a beneficiar a una región determinada se concedieron a las organizaciones beneficiarias ubicadas en esa región. Sin embargo, los beneficiarios ubicados dentro de la región no siempre recibieron la mayoría de los *dólares de la subvención*. Por ejemplo, dentro del financiamiento para el Caribe, sólo el 30 por ciento de los dólares de la subvención fueron para beneficiarios en la región, y dentro de Asia y el Pacífico, sólo el 34 por ciento.
- En comparación con los financiadores no miembros, los miembros de IHRFG, Ariadne y Prospera dedicaron una mayor proporción de subvenciones y dólares de las subvenciones a beneficiarios basados en la región de beneficio. Por ejemplo, los no miembros adjudicaron el 14 por ciento de los dólares de las subvenciones para el Caribe y Asia y el Pacífico a las organizaciones basadas en cada una de estas regiones. Para el África Subsahariana esta proporción fue inferior, es decir, de un 11 por ciento. Por el contrario, las proporciones del financiamiento de los miembros en la región hacia el Caribe, Asia y el Pacífico y el África Subsahariana fueron de 31, 44 y 53 por ciento, respectivamente.

¿QUÉ APOYAN LAS SUBVENCIONES EN MATERIA DE DERECHOS HUMANOS?

Las subvenciones de derechos humanos descritas en este estudio se han clasificado en 30 áreas temáticas únicas agrupadas en 13 categorías generales.[8] En este informe, las subvenciones se asignan a una sola categoría temática. Cuando las subvenciones apoyaban varias categorías temáticas, los investigadores se basaban en la información disponible para determinar la categoría más relevante.

- En 2014, la mayor parte del financiamiento de derechos humanos respaldó los derechos de salud y bienestar (16 por ciento), reflejando una diferencia en comparación con años anteriores en que los derechos de igualdad y protección contra la discriminación fueron los que encabezaron la lista de las áreas más financiadas. Se trata de un aumento del 75 por ciento en el financiamiento de los derechos de salud y bienestar en un año en que se produjo una crisis de Ébola y grandes inversiones para aumentar el acceso equitativo a los cuidados de salud.
- En segundo y tercer lugar estaban los derechos humanos—general (11 por ciento) y los derechos de igualdad y protección contra la discriminación (10 por ciento). Estas áreas incluyen a organizaciones que trabajan en numerosas cuestiones de derechos y subvenciones que respaldan los derechos de poblaciones particulares en las que no se menciona un tema separado. Por ejemplo, una subvención de Haëlla Foundation para desarrollar una aplicación denominada "Conozca sus Derechos" cuenta como derechos humanos—general, mientras que una subvención de WING International para empoderar a las mujeres en Sierra Leona cuenta como derechos de igualdad y protección contra la discriminación.
- Las siguientes áreas temáticas más importantes fueron los derechos ambientales y de recursos y los derechos sociales y culturales, que recibieron cada una el 9 por ciento del financiamiento en materia de derechos humanos.
- De 2013 a 2014, el subconjunto combinado de financiadores reflejó un crecimiento en nueve de las 13 áreas temáticas. Más allá de los derechos de salud y bienestar, las áreas temáticas que experimentaron un crecimiento significativo en financiamiento incluyeron los derechos ambientales y de recursos naturales (un 97 por ciento en un año que vio avances menores en cambio climático), derechos sociales y culturales (aumento del 68 por ciento) y protección contra la violencia (aumento del 34 por ciento en medio de una mayor atención a ataques extremistas violentos).

Financiamiento de Fundaciones para Derechos Humanos por Área Temática, 2014

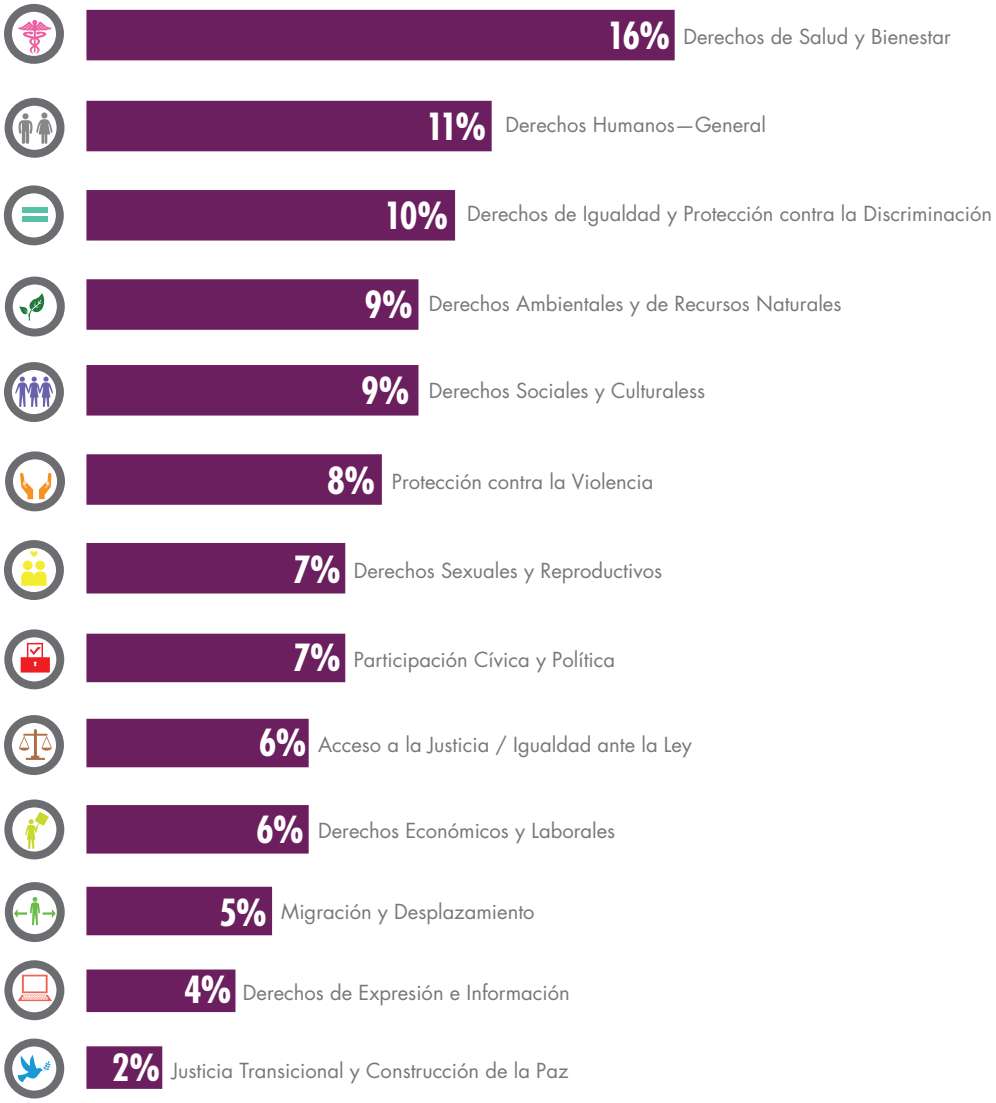

Fuente: Foundation Center, 2017. Cifras basadas en subvenciones adjudicadas por 729 fundaciones ubicadas en 50 países. Debido al redondeo, los totales podrían no ser iguales al 100 por ciento.

¿EN QUIÉN SE ENFOCAN LAS SUBVENCIONES EN MATERIA DE DERECHOS HUMANOS?

Ochenta y dos por ciento de las subvenciones en materia de derechos humanos incluyó un enfoque explícito en grupos poblacionales específicos. En el siguiente análisis, el valor total de la subvención se registra con respecto a todos los grupos poblacionales identificados como un enfoque poblacional de la subvención. Por ejemplo, el importe total de una subvención de derechos humanos para apoyar a niñas se registra en los totales para "niños y jóvenes" y para "mujeres y niñas".

- En 2014, el 20 por ciento de los dólares de las subvenciones y el 27 por ciento de las subvenciones especificaban un enfoque en mujeres y niñas. El propósito de estas donaciones incluía apoyo a mujeres periodistas en zonas de conflicto y el aumento al acceso a servicios de salud materna.
- El financiamiento en materia de derechos humanos centrado en niños y jóvenes también representó el 20 por ciento de los dólares de las subvenciones en 2014, variando desde el apoyo a las iniciativas comunitarias dirigidas por los jóvenes hasta el abordaje de las causas principales del trabajo infantil.
- Los inmigrantes y los refugiados fueron el foco del 11 por ciento de los dólares de las subvenciones en materia de derechos humanos, incluyendo el financiamiento para innovaciones tecnológicas para trabajadores migrantes y el apoyo a los sobrevivientes de tortura sirios que fueron desplazados por el Medio Oriente.
- El subconjunto combinado de financiadores revela algunos cambios en las prioridades de financiamiento por grupo de población de 2013 a 2014. El financiamiento para niños y jóvenes aumentó en un 32 por ciento, en parte debido a las grandes inversiones de varias fundaciones en los Estados Unidos para abordar la ruta de escuela a prisión para los hombres jóvenes de color. El financiamiento de derechos humanos para las mujeres y niñas también aumentó (en un 10 por ciento), junto con el financiamiento para las personas con discapacidades (en un 7 por ciento). Al mismo tiempo, el apoyo para los pueblos indígenas disminuyó (en un 11 por ciento), al igual que el financiamiento para los defensores de derechos humanos (4 por ciento) y las poblaciones LGBTIQ (1 por ciento).
- Dentro de cada área temática en particular, el desglose de la población difiere. Por ejemplo, en virtud de los derechos de salud y bienestar, las mujeres y las niñas representaban sólo el 6 por ciento del financiamiento, mientras que representaban el 93 por ciento del financiamiento para los derechos sexuales y reproductivos. El financiamiento para las poblaciones LGBTIQ y las personas con discapacidades representaron sólo el 3 por ciento del financiamiento total con respecto a los derechos humanos. Sin embargo, como proporción del financiamiento para los derechos de igualdad y protección contra la discriminación, estos grupos poblacionales representaron cada uno el 10 por ciento.

Financiamiento de Fundaciones para Derechos Humanos por Grupo Poblacional, 2014

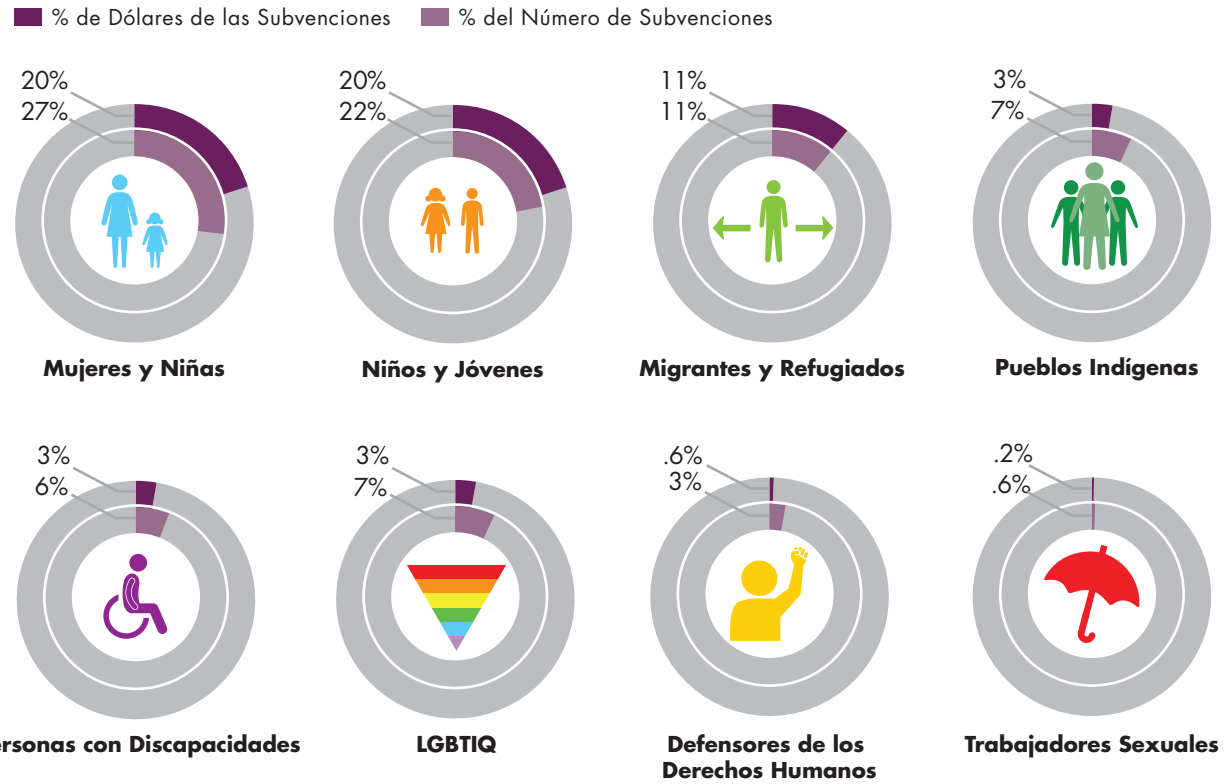

Fuente: Foundation Center, 2017. Cifras basadas en subvenciones adjudicadas por 729 fundaciones ubicadas en 50 países.
Las cifras representan solamente las subvenciones que pudieron identificarse como aquellas que apoyan a poblaciones específicas, ya sea a través de la misión del beneficiario o a través de la descripción de la subvención en sí. Además, las subvenciones podrían beneficiar a varios grupos poblacionales y por lo tanto se computarían más de una vez. Como resultado, las cifras no suman un 100 por ciento.
Las subvenciones para los defensores de los derechos humanos incluyen aquéllas que explícitamente hacen referencia a los defensores de los derechos humanos en la descripción de la subvención, así como las provenientes de los financiadores que han indicado que todo su financiamiento es para apoyar a esta población.

¿QUÉ ESTRATEGIAS RECIBEN APOYO DE LOS FINANCIADORES EN MATERIA DE DERECHOS HUMANOS?

El año pasado, esta investigación comenzó a dar seguimiento a las estrategias respaldadas por el financiamiento en materia de derechos humanos. Las estrategias abarcan desde la organización de base hasta la investigación y documentación de abusos contra los derechos humanos y la incidencia por un mayor reconocimiento de derechos. Las subvenciones pueden apoyar más de una estrategia; para este análisis, el monto total de la subvención se atribuye a todas las estrategias aplicables. Sesenta y dos por ciento de las subvenciones de derechos humanos para 2014 apoyaron al menos una de las 11 estrategias a las que dio seguimiento esta investigación.

- Las actividades relacionadas con incidencia, reforma de sistemas e implementación recibieron la mayor parte del financiamiento, con un 37 por ciento—un aumento del 62 por ciento en 2013. La mitad de todos los financiadores del conjunto hizo al menos una subvención a una organización utilizando estas estrategias. Los ejemplos incluyen subvenciones para promover las voces del Sur Global en instituciones internacionales y para apoyar la promoción de políticas y la participación de los donantes en torno a la reforma y la implementación de los cuidados de salud.
- El desarrollo de capacidades y la asistencia técnica representaron la segunda proporción más grande de financiamiento de derechos humanos (12 por ciento), con capacitaciones para abordar los impactos sociales de los mega eventos deportivos en Brasil como un ejemplo.
- El nueve por ciento del financiamiento de derechos humanos empleó la investigación y la documentación como estrategia. El otorgamiento de subvenciones incluyó el apoyo para investigaciones sobre rendición de cuentas en gobernanza de recursos naturales en países en vías de desarrollo y sobre el papel de los medios de comunicación en lograr la participación de los jóvenes en los procesos de transición política en Túnez.
- El apoyo relativo para cada estrategia varió en las ocho regiones del mundo. Por ejemplo, el financiamiento para la participación pública y la concientización representaron sólo el 5 por ciento del financiamiento en materia de derechos humanos para Europa Occidental, pero el 26 por ciento para Europa Oriental. La creación de coaliciones recibió las mayores proporciones de financiamiento en Europa Oriental y el Caribe (con un 14 por ciento en ambas regiones), así como en Latinoamérica (9 por ciento), pero dicho financiamiento se situó cerca del 5 por ciento en otras regiones.

Financiamiento de Fundaciones para Derechos Humanos por Estrategia Apoyada, 2014

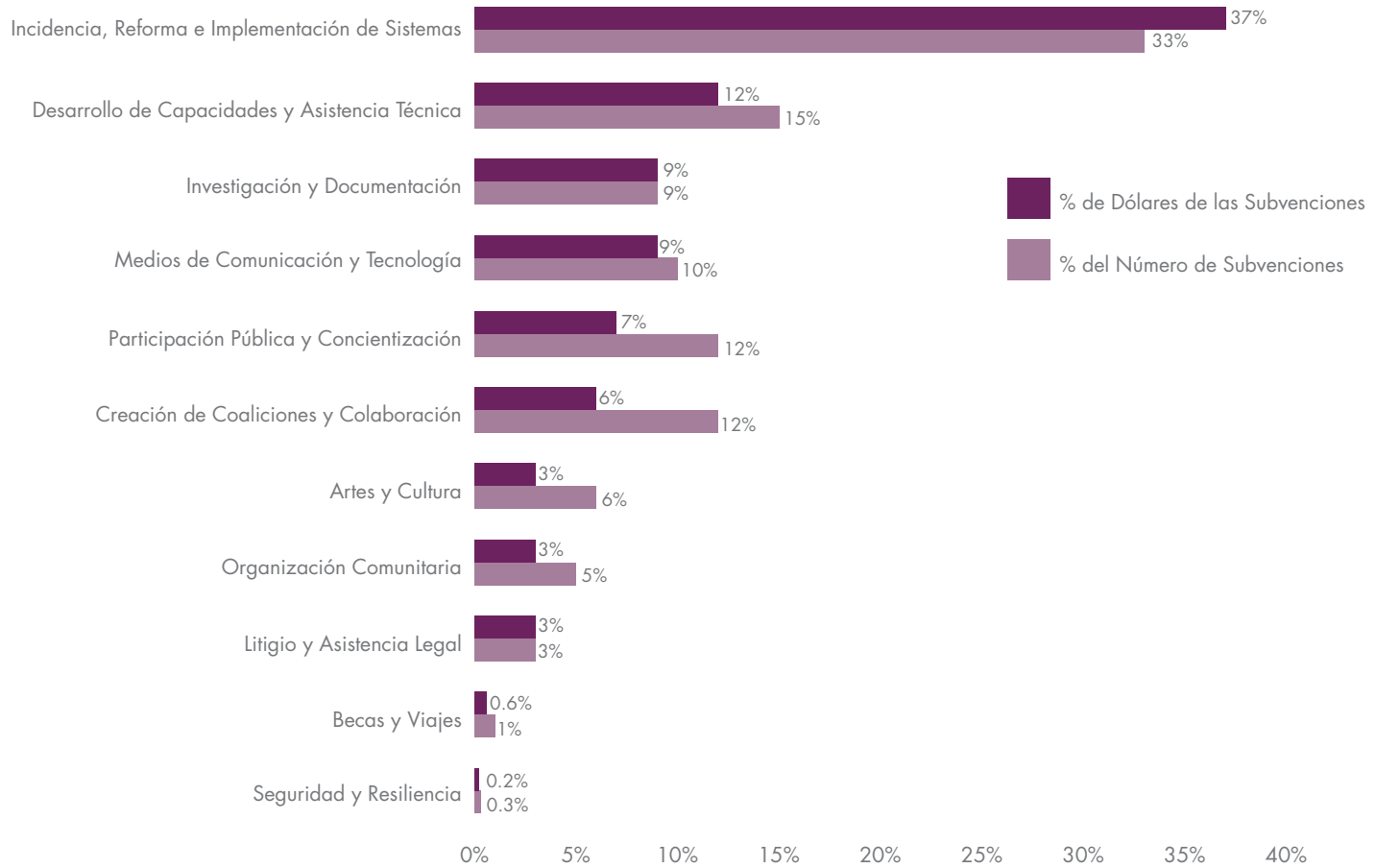

Fuente: Foundation Center, 2017. Cifras basadas en subvenciones adjudicadas por 729 fundaciones ubicadas en 50 países.
Las cifras representan solamente las subvenciones que pudieron identificarse como aquéllas que utilizan estrategias específicas, ya sea a través de la misión del beneficiario o a través de la descripción de la subvención en sí. Además, las subvenciones podrían utilizar varias estrategias y por lo tanto se computarían más de una vez. Como resultado, las cifras no suman un 100 por ciento.

FINANCIAMIENTO BILATERAL Y MULTILATERAL PARA LOS DERECHOS HUMANOS

Con el fin de ofrecer una visión más completa del panorama de financiamiento de los derechos humanos, esta investigación mapea la ayuda bilateral y multilateral con respecto a la taxonomía de Avance de los Derechos Humanos. Con el uso del Sistema de Notificación por Parte de los Países Acreedores de la OCDE,[9] analizamos el financiamiento por tema, región y población. Los desembolsos se asignan a una categoría en cuanto a tema y región pero pueden asignarse a varias categorías de población.

- En 2014, los investigadores identificaron 14,941 desembolsos en materia de derechos humanos de donantes bilaterales y multilaterales, sumando $3.8 mil millones de un total de $125 mil millones de financiamiento bilateral y multilateral (3 por ciento, la misma proporción que en 2013).
- Entre los diferentes temas, los de derechos humanos—general y protección contra la violencia recibieron cada uno el 15 por ciento del financiamiento, seguidos de participación cívica y política, con un 14 por ciento. Éstos también fueron los principales temas apoyados en 2013, aunque la participación cívica y política en ese momento representaba la mayor proporción del financiamiento.
- Mientras que Estados Unidos encabezaba la lista de donantes de ayuda globales, Suecia era el principal donante en materia de derechos humanos, proporcionando el 16 por ciento del financiamiento. Las instituciones de la UE, Noruega y Estados Unidos tenían las siguientes proporciones más grandes, cada uno contribuyendo con un 10 por ciento del total del financiamiento de derechos humanos.
- Los principales beneficiarios del financiamiento de derechos humanos fueron Afganistán, Ruanda, Cisjordania y la Franja de Gaza y Colombia, que recibieron más de $89 millones en ayuda relacionada con los derechos humanos cada uno. Cisjordania y la Franja de Gaza fue un recién llegado en la lista de los principales beneficiarios (subió después de estar en el séptimo lugar en 2013) en el marco del conflicto renovado y los lanzamientos de cohetes entre Israel y Gaza en 2014.
- Regionalmente, África Subsahariana recibió el mayor apoyo, representando el 30 por ciento del financiamiento, seguida por Asia y el Pacífico (19 por ciento) y Latinoamérica (11 por ciento). Éstas fueron también las principales regiones apoyadas en 2013.[10]
- Una mirada más de cerca revela que varias prioridades de financiamiento difieren según la región. África Subsahariana representó menos de un tercio del financiamiento total de derechos humanos, pero recibió el 52 por ciento de todo el financiamiento para los derechos de salud y bienestar. Asia y el Pacífico recibieron 29 por ciento del financiamiento para el acceso a la justicia / igualdad ante la ley. El Medio Oriente y África del Norte, que recibieron sólo el 9 por ciento del total del financiamiento de derechos humanos, representaron el 19 por ciento del financiamiento destinado a la migración y el desplazamiento.
- Un poco más de la mitad de los desembolsos de derechos humanos apoyaron al menos a un grupo de la población. De éstos, el 29 por ciento incluía un enfoque en mujeres y niñas y un 26 por ciento en niños y jóvenes. Ambas proporciones aumentaron en un 5 por ciento con respecto al año anterior.

Ayuda Oficial al Desarrollo (AOD) para los Derechos Humanos por Área Temática, 2014

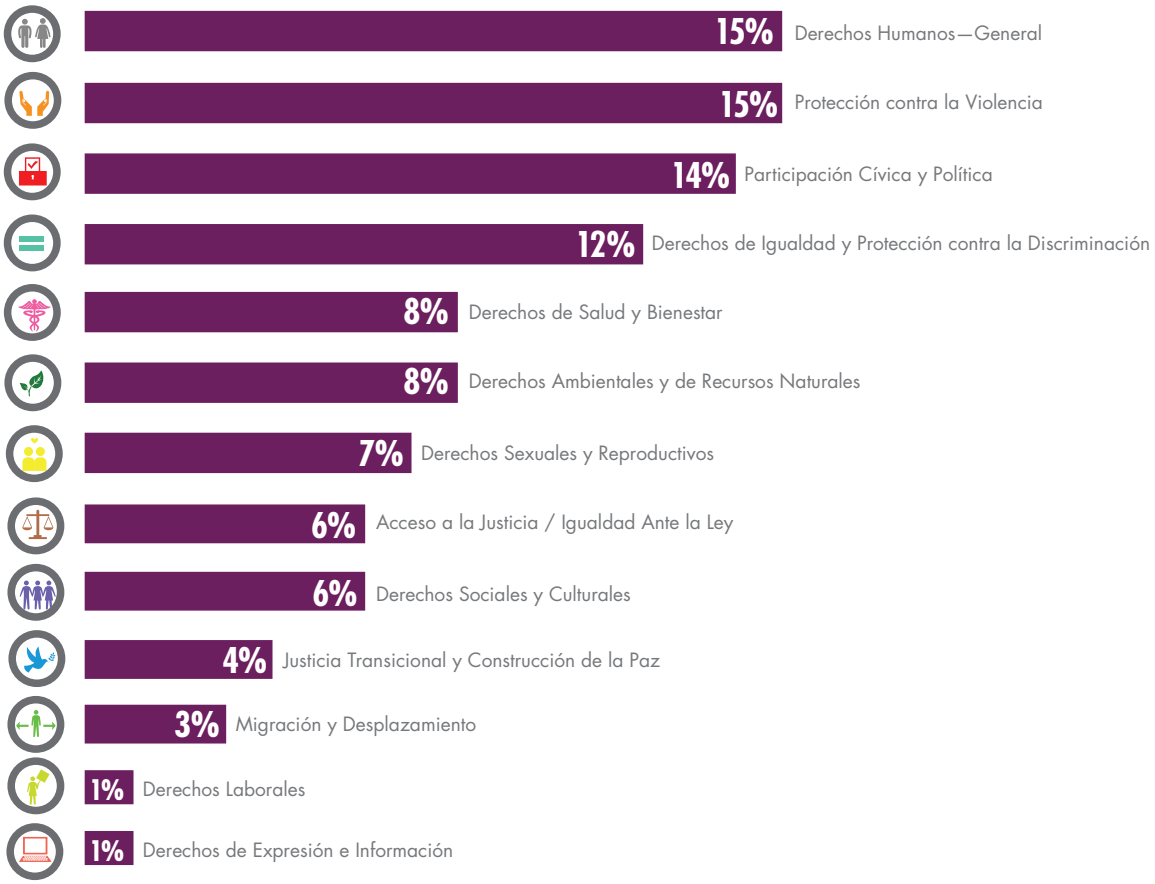

Fuente: Foundation Center, 2017. Cifras basadas en un análisis de compromisos de AOD compilados en el Sistema de Notificación por Parte de los Países Acreedores de la OCDE. Debido al redondeo, los totales podrían exceder del 100 por ciento.

Financiamiento de Fundaciones en Materia de Derechos Humanos por Área Temática, 2014

	Cantidad	No. de Subvenciones
Acceso a la Justicia / Igualdad Ante la Ley	**$164.6 M**	**1,004**
Participación Cívica y Política	**$186.6 M**	**1,610**
Derecho de Reunión Pacífica y Asociación	$147.4 M	1,366
Derechos de Voto	$39.2 M	244
Derechos Económicos y Laborales	**$149.0 M**	**1,224**
Derechos Ambientales y de Recursos Naturales	**$242.3 M**	**2,107**
Derechos de Cooperación / Derechos de Agricultura Sostenible	$5.6 M	96
Derecho a un Ambiente Saludable / Participación en y Determinación de la Distribución de Tierras, Territorios y Recursos	$218.3 M	1,602
Derecho a la Propiedad	$10.6 M	182
Derecho al Agua	$7.8 M	227
Derechos de Igualdad y Protección contra la Discriminación	**$279.2 M**	**3,116**
Derechos de Expresión e Información	**$119.0 M**	**1,014**
Protección contra la Interferencia con la Privacidad, Familia, Hogar y Correspondencia	$3.6 M	31
Libertad de Opinión y Expresión	$9.6 M	142
Libertad de Información	$105.9 M	841
Protección contra la Violencia	**$217.5 M**	**2,627**
Protección contra la Violencia Intrafamiliar	$22.9 M	315
Protección contra la Violencia Basada en Género/Identidad	$11.5 M	129
Protección contra la Esclavitud y la Trata	$41.7 M	436
Protección contra la Tortura y el Trato Degradante	$138.8 M	1,725
Protección contra Otras Formas de Violencia	$2.7 M	22
Derechos de Salud y Bienestar	**$425.8 M**	**1,981**
Derecho a una Vivienda Adecuada	$27.1 M	267
Derecho al Descanso y al Ocio	$19.5 M	188
Derecho a Disfrutar del Más Alto Nivel Posible de Salud Física y Mental	$379.2 M	1,526
Migración y Desplazamiento	**$140.4 M**	**972**
Derecho a la Nacionalidad y Libertad de Cambiar de Nacionalidad	$82.7 M	567
Derecho al Asilo en Otros Países	$57.7 M	405
Derechos Sexuales y Reproductivos	**$188.3 M**	**877**
Derecho a Decidir Libremente y Responsablemente sobre el Número y Espaciamiento de los Hijos	$185.4 M	834
Derecho a la Expresión Sexual	$2.8 M	43
Derechos Sociales y Culturales	**$240.5 M**	**2,130**
Libertad de Credo y Religión	$22.1 M	119
Derecho a la Educación	$123.9 M	860
Derecho al Matrimonio y a la Familia	$21.7 M	100
Derecho a Participar en la Vida Cultural de una Comunidad/ Participar en las Responsabilidades Comunitarias Esenciales para un Desarrollo Libre y Pleno	$72.8 M	1,051
Justicia Transicional y Construcción de la Paz	**$41.7 M**	**554**
Derechos Humanos—General	**$303.6 M**	**1,405**
Total	**$2,700 B**	**20,621**

Fuente: Foundation Center, 2017. Cifras basadas en subvenciones adjudicadas por 729 fundaciones ubicadas en 50 países. Debido al redondeo, los totales de categorías principales podrían no sumar el total de las subcategorías asociadas.
M = Millones; B = Mil Millones.

Notas Finales

1. Esta cifra no incluye 456 subvenciones, por un total de $206 millones, adjudicadas por fundaciones a otras fundaciones incluidas en el conjunto de 2014. En general, estas subvenciones se hicieron ya sea para apoyar los programas de re-subvención o para fortalecer la capacidad de las fundaciones beneficiarias. Se han removido con el fin de evitar el doble cómputo de dólares de subvenciones.
2. Esta cifra es inferior a la de 803 fundaciones en 2013. Ciertos financiadores incluidos en el análisis de 2013 no proporcionaron datos para 2014 o sus datos de subvenciones no estaban disponibles en el momento en que se redactó este informe. Las subvenciones realizadas por estos financiadores no se incluyeron en este análisis.
3. El proyecto *Avance de los Derechos Humanos* le dio seguimiento a quinientos setenta y nueve fundaciones que hicieron al menos una subvención de derechos humanos en 2013 y 2014; además, dichas fundaciones se incluyeron en el subconjunto combinado. Sus donaciones representaron el 81 por ciento de los dólares de subvenciones de derechos humanos tomados en cuenta en 2013 y el 92 por ciento en 2014.
4. Para este análisis, el valor total de la subvención se atribuye al año en que fue autorizado. Por lo tanto, si se autorizó una subvención plurianual en 2014, el valor total de esa subvención se incluyó en los totales de 2014.
5. A partir de 2014, los datos de las subvenciones de las Open Society Foundations se reportan por y atribuyen a las entidades legales individuales que constituyen las Fundaciones y, debido a temas de seguridad con respecto a los beneficiarios, revelaron menos subvenciones a la iniciativa *Avance de los Derechos Humanos* que en años anteriores.
6. El Sur y el Este Globales incluyen todos los países fuera de Europa Occidental, Estados Unidos, Australia, Nueva Zelanda y Japón.
7. Las cifras para Estados Unidos incluyen cuatro financiadores canadienses: Stephen Lewis Foundation, International Development Research Centre, The MATCH International Women's Fund y Cloverleaf Foundation.
8. Hemos continuado perfeccionando nuestra taxonomía para captar de manera más precisa las subvenciones de derechos humanos desde el informe inaugural de *Avance de los Derechos Humanos*. Los cambios incluyen dividir la categoría general de "Integridad Individual, Libertad y Seguridad" en "Derechos de Igualdad y Protección contra la Discriminación" y "Derechos de Expresión e Información"; añadiendo "Derechos de Voto" como una subcategoría de "Participación Cívica y Política" y "Otras Formas de Violencia" bajo "Protección contra la Violencia"; además, añadiendo una categoría para "Justicia Transicional y Construcción de la Paz" y un código poblacional para "Defensores de Derechos Humanos". También cambiamos el nombre de "Derechos Laborales" a "Derechos Económicos y Laborales" para reflejar más exactamente el rango de actividades capturadas en esta categoría.
9. El conjunto de datos 2014 SNPA incluye flujos de financiamiento de ayuda de los 29 donantes miembros del Comité de Ayuda al Desarrollo (CAD) de la OCDE, así como un número selecto de países no miembros del CAD y organizaciones multilaterales que eligen rendir informe (en 2014 se incluyeron 37 organizaciones multilaterales y 17 donantes no miembros del CAD) y sólo incluye la ayuda a los países que califican para la Ayuda al Desarrollo Oficial. Para obtener una lista de los donantes que envían datos al OCDE-SNPA, visite oecd.org/dac/stats/dacdatasubmitters.htm.
10. El veintidós por ciento del financiamiento bilateral y multilateral de derechos humanos no especificó que su apoyo era para un país o una región en específico. Esto incluye desembolsos que proporcionan un beneficio global o que se utilizan para cubrir los costos administrativos del donante.

AYÚDENOS A FORTALECER ESTA INVESTIGACIÓN

International Human Rights Funders Group y Foundation Center, junto con Ariadne y Prospera, estamos comprometidos a expandir la comprensión del financiamiento de los derechos humanos a nivel global. No podemos lograrlo sin su apoyo.

- **Presentar datos a tiempo:** Todos creemos en el valor de datos en tiempo real. Nuestros análisis están tan actualizados como los datos que recibimos cada año.
- **Proporcionar datos detallados y precisos:** Cuanta más información se pueda compartir acerca del propósito y el enfoque de una subvención, más exactamente podremos capturar su trabajo en la investigación.
- **Compartir los datos de manera responsable:** Estamos comprometidos a mapear la filantropía de los derechos humanos sin poner en peligro la seguridad de los activistas y las organizaciones. Usted tiene la opción de mantenerse a sí mismo o a los beneficiarios de subvenciones sensibles anónimos con proporcionar información mínima. Por favor consulte nuestro plan de seguridad del proyecto para obtener más información.
- **Difundir el mensaje:** La recolección de datos de nuevos financiadores, especialmente aquellos fuera de Estados Unidos, sigue siendo una prioridad clave. ¡Aliente a los nuevos financiadores a participar y a compartir datos!

Sus insumos y retroalimentación son esenciales para unir esfuerzos y seguir apoyando una filantropía de los derechos humanos más estratégica, efectiva, colaborativa y transparente. Para proporcionar retroalimentación o discutir cómo aplicar esta investigación en apoyo a su trabajo, por favor póngase en contacto con Sarah Tansey en esta dirección: stansey@ihrfg.org.

Para descargar este informe o acceder a información más detallada sobre el estado del financiamiento de los derechos humanos a nivel global, visite **humanrightsfunding.org**.

La iniciativa ***Avance de los Derechos Humanos: Herramientas de Conocimientos para Financiadores*** está financiada por Ford Foundation, Oak Foundation, Open Society Foundations y John D. and Catherine T. MacArthur Foundation. Estamos agradecidos por el apoyo que nos brindan.

FOUNDATION CENTER
32 Old Slip, 24th Floor ◆ New York, NY 10005
(800) 424-9836 ◆ foundationcenter.org

INTERNATIONAL **HUMAN RIGHTS FUNDERS** GROUP
International Human Rights Funders Group ◆ c/o Liquidnet
498 7th Avenue, 15th Floor ◆ New York, NY 10018
(646) 381-7580 ◆ www.ihrfg.org